

PhiWiki – Science Univers

⚗ **Fullerène : de la Parole à la matière**

Fullerène C_{60} : horloge moléculaire, lumière et loi des paires

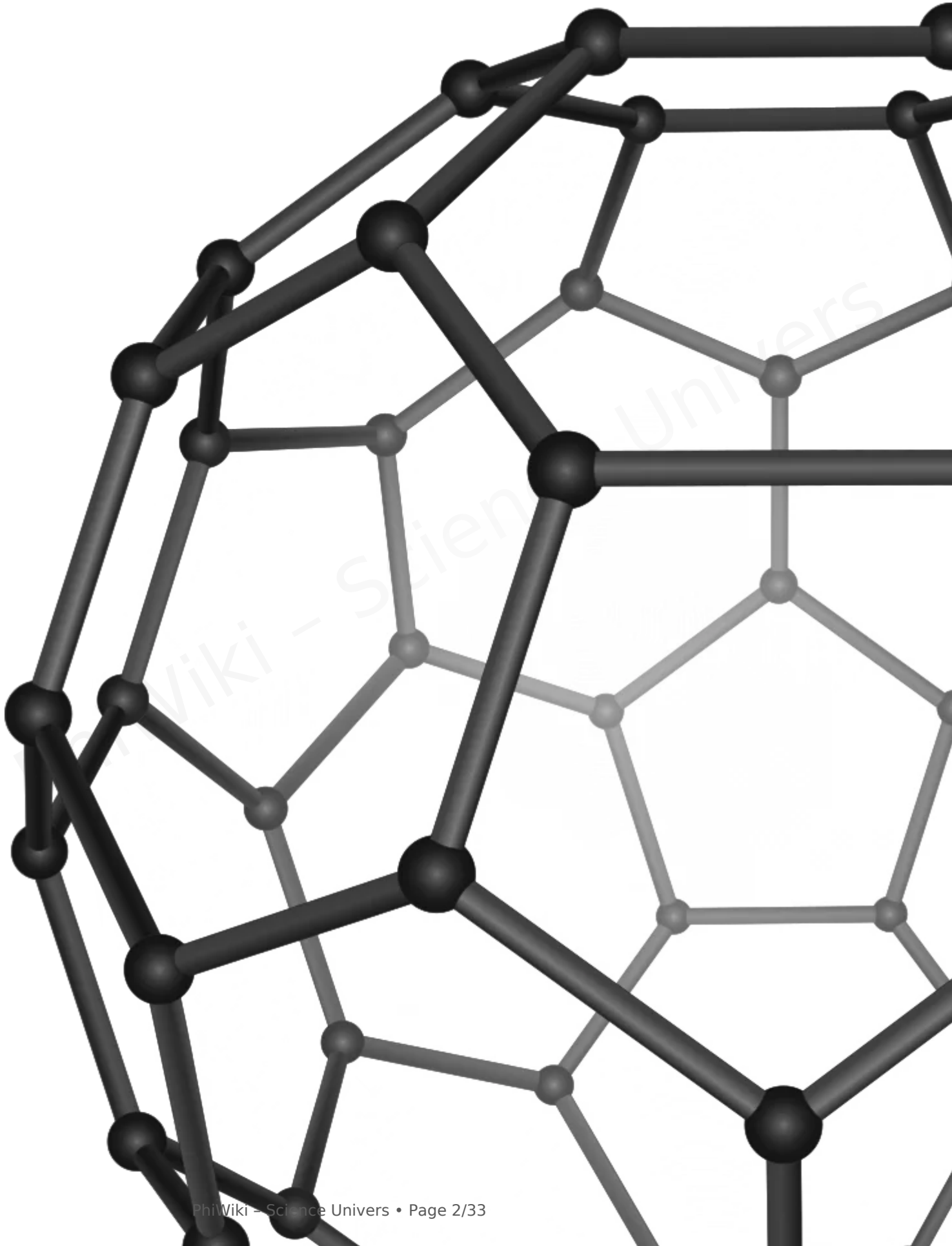

C₆₀ : sphère de carbone composée de **20 hexagones** et **12 pentagones**.

☐ Sommaire

- [Introduction – Une molécule qui "parle" en mesures](#)
- [1. C₆₀ en clair : la géométrie exacte \(60 / 90 / 32 / 180\)](#)
- [2. Le temps : 60, 12, 90, 180 \(et pourquoi 32 n'est pas "du temps"\)](#)
- [3. Coran : nombres \(60 / 12 / 20\) et cohérence de sens](#)
- [4. Les faces : le 5 et le 6 \(pentagones et hexagones\)](#)
- [5. Le 30 : moitié du 60, mois lunaire et juz du Coran](#)
- [6. Phi \(φ\) : le nombre d'or et l'harmonie dans les pentagones](#)
- [7. Parole : Kun fayakûn, lettres, vibration et mise en forme](#)
- [8. Lumière : soleil, lune, cycles et calcul](#)
- [9. 92 ↔ 29 + métaux : puissance / transmission / pureté](#)
- [10. Les éléments : eau, air, terre, feu + vivant + cosmos](#)
- [11. Le nombre 32 : fermeture, portance \(4×8\), Trône et parole humaine](#)
- [12. Humain : 360 articulations, moitié manquante et loi des paires](#)
- [Conclusion – Lecture cohérente, sans forcing](#)

Introduction – Une molécule qui "parle" en mesures

Le **fullerène C₆₀** est une molécule de carbone découverte en 1985. Elle a une forme particulière : une **sphère parfaite**, comme un ballon de football microscopique.

Scientifiquement, cette molécule est reconnue pour sa **stabilité exceptionnelle**. Mais ce qui intrigue ici, c'est autre chose : **ses nombres internes**.

Quand on observe sa géométrie, on remarque que les chiffres qui la composent rappellent étrangement :

- Les **cycles du temps** (60 secondes, 12 mois, 360 degrés)
- Les **mesures universelles** (cercle, alternances, complétude)
- Les **principes évoqués dans le Coran** (ordre, calcul, signes)

☐ **Règle d'or** : cet article n'est pas une "preuve mathématique absolue".

C'est une **réflexion symbolique et spirituelle** qui croise :

- Des données scientifiques objectives (géométrie, numéros atomiques)
- Des réflexions sur les cycles universels (temps, lumière)
- Des ponts avec les textes sacrés (Coran, hadiths)

Les correspondances sont présentées comme des **ponts de sens**, des invitations à contempler l'ordre de la création.

L'objectif est simple : montrer comment différents ordres de réalité peuvent **résonner ensemble**, de la molécule microscopique jusqu'aux cycles cosmiques, en passant par le corps humain et la Révélation.

Maintenant qu'on a posé la règle d'or, on passe aux faits bruts : la géométrie exacte du C_{60} .

1. C_{60} en clair : la géométrie exacte (60 / 90 / 32 / 180)

Commençons par les **faits scientifiques bruts**. Le fullerène C_{60} est une molécule composée de **60 atomes de carbone** arrangés en sphère.

Si on analyse sa structure géométrique, voici les nombres qui apparaissent :

- **60 sommets** → chaque sommet représente un atome de carbone
- **90 arêtes** → ce sont les liaisons entre les atomes (les "côtes" de la structure)
- **32 faces** → la surface de la sphère est composée de 32 polygones :
 - **20 hexagones** (faces à 6 côtés)
 - **12 pentagones** (faces à 5 côtés)
- **180 angles internes** au total → calculés à partir de la géométrie des faces :
 - 120 angles viennent des hexagones
 - 60 angles viennent des pentagones

☐ **Point clé** : ces nombres ne sont pas arbitraires. Ils découlent directement de la géométrie moléculaire réelle du C_{60} .

Ce qui est frappant, c'est que ces mêmes nombres (60, 12, 90, 180) sont **les nombres fondamentaux de la mesure du temps et du cercle**.

Autrement dit : on a une sphère **fermée, stable, ordonnée**, dont les proportions internes évoquent naturellement l'idée de **mesure** et de **cycle**.

Une fois les nombres posés, la vraie question est simple : à quoi ces mesures ressemblent-elles dans le réel, notamment dans le temps et le cercle ?

2. Le temps : 60, 12, 90, 180 (et pourquoi 32 n'est pas "du temps")

Maintenant, comparons les nombres du C₆₀ avec les **divisions universelles du temps et du cercle** :

On va prendre chaque nombre un par un : d'abord la base (60), puis le cycle (12), ensuite l'orientation (90), et enfin l'alternance (180).

Le 60 : base du temps

Le nombre **60** est la base de notre mesure du temps depuis longtemps :

- **60 secondes** dans une minute
- **60 minutes** dans une heure

□ Le C₆₀ possède **60 sommets**. Ce n'est pas un hasard numérique : c'est la même logique de **division harmonieuse** qui permet de mesurer précisément.

Le 12 : cycle complet

Le nombre **12** marque la **complétude d'un cycle** :

- **12 heures** pour un demi-jour (ou jour entier selon le calcul du temps sacré - voir article du Cheikh Imran Hosein)
- **12 mois** pour une année complète
- **12 × 2 = 24 heures** pour un jour entier

□ Le C₆₀ possède **12 pentagones**. Sans ces 12 faces, la sphère ne peut pas se fermer : le 12 est le nombre de la **fermeture du cycle**.

Ce qui signifie également que le **12** apparaît comme un nombre de **complétude** à la fois dans la matière (C₆₀), dans le temps (12 mois, 12 heures du Temps Sacré selon le Cheikh Imran Hosein), et dans la Révélation (12 tribus, sourate 12). **Même principe, différentes échelles.**

Le 90 : quart de cercle

Le nombre **90** représente un **angle droit** (90°), soit **un quart de cercle** :

- **4 × 90° = 360°** (cercle complet)
- C'est la base de l'orientation (Nord, Sud, Est, Ouest)
- C'est la structure fondamentale de l'espace (4 directions, 4 saisons, 4 éléments)

□ Le C₆₀ possède **90 arêtes**. Le 90 évoque la logique de **division en quatre**, structure fondamentale de l'espace.

Note symbolique : un récit sur la division de la lumière

Il existe un récit traditionnel qui évoque la création de la lumière (Nūr Muhammad) et sa division successive :

« Dieu créa la lumière de Muhammad, puis Il la divisa en quatre parties. D'une partie Il créa le Trône, d'une autre le Repose-pied (Kursī), d'une autre les Cieux. Puis Il reprit la quatrième, la divisa encore en quatre : de l'une Il créa les anges, de l'autre les soleils, de l'autre les lunes, et la dernière resta comme lumière de la communauté. »

Note : Son authenticité est contestée par de nombreux savants (Ibn Taymiyya, Al-Dhahabi, Al-Albani). Il est mentionné ici uniquement pour son symbolisme.

☐ Résonance symbolique :

Ce récit, bien que non authentique, évoque une structure fascinante : **division en 4, puis encore en 4**. Cette logique de **quaternité** (division par 4) résonne avec :

- Le **90** du C_{60} (4 angles droits de 90°)
- La structure de l'espace (4 directions)
- Les cycles naturels (4 saisons)
- Les éléments classiques (4 : feu, eau, air, terre)

On peut observer que l'idée de **division quaternaire** est un principe structurant qui traverse différents ordres de réalité : géométrie, nature, symbolisme traditionnel.

Le 180 : demi-cercle et alternance

Le nombre **180** représente un **demi-cercle** (180°) :

- **$2 \times 180^\circ = 360^\circ$** (cercle complet)
- Il évoque l'idée d'**alternance** : jour/nuit, moitié/moitié

☐ Le C_{60} contient **180 angles internes**. Ce nombre évoque la **moitié d'un cycle complet**, l'idée de **complémentarité** et de **paire** (nous y reviendrons).

Le 32 : pas du temps, mais structure achevée

Le nombre **32** (32 faces du C_{60}) n'est **pas un nombre du temps** comme les autres.

☐ **32** est plutôt un **seuil de structure complète** : le moment où une forme devient **fermée, stable et fonctionnelle**.

Le temps construit (60, 12, 90, 180)... et le **32 marque l'aboutissement** (nous développerons ce point dans une section dédiée).

Cette distinction rend la lecture plus propre :

Temps = cycles (60, 12, 90, 180) ; **32 = structure achevée**.

À ce stade, on a une chose : des mesures universelles. Reste à voir si les mêmes repères apparaissent aussi dans le langage de la Révélation.

3. Coran : nombres (60 / 12 / 20) et cohérence de sens

Maintenant, observons comment ces mêmes nombres (60, 12, 20) apparaissent dans le Coran, non pas de façon arbitraire, mais avec une **cohérence thématique**.

3.1. Le 60 : purification, réparation, mise en ordre

Dans le Coran, le nombre **60** apparaît dans un contexte très précis : la **réparation d'une faute** (kafâra).

« Celui qui ne trouve pas [de quoi affranchir un esclave], qu'il jeûne deux mois consécutifs avant de reprendre ses relations conjugales. Mais s'il ne peut le faire non plus, alors qu'il nourrisse soixante pauvres. »

Coran 58:4 (Sourate Al-Mujadila)

Le **60** ici n'est pas gratuit. Il représente :

- Une **réparation complète**
- Une **remise en ordre** (kafâra = couvrir/réparer)
- Une **purification** par l'acte de donner

□ Pont de sens : le C_{60} est une structure **stable et ordonnée**. Le 60 coranique évoque aussi l'idée de **remettre en ordre** ce qui était déséquilibré.

Dans les deux cas : **60 = mesure qui rétablit l'harmonie**.

Point important : le C_{60} est scientifiquement reconnu comme l'une des molécules les plus **stables** qui existent. Cette **stabilité exceptionnelle** résonne parfaitement avec l'idée coranique du 60 : **stabilité, ordre, équilibre retrouvé**.

3.2. Sourate 60 : Al-Mumtaḥanah (l'épreuve qui trie et purifie)

La **sourate 60** porte un titre très parlant : **Al-Mumtaḥanah** (celle qui est éprouvée).

Le thème central est :

- **Trier** les alliances (clarifier qui est allié et qui ne l'est pas)
- **Purifier** l'intention (ne pas se tromper d'allégeance)
- **Ordonner** ce qui était confus (mettre chaque chose à sa place)

« Ô vous qui avez cru ! Ne prenez pas pour alliés Mon ennemi et le vôtre, leur offrant l'amitié, alors qu'ils ont nié ce qui vous est parvenu de la vérité. »

Coran 60:1 (Sourate Al-Mumtahānah)

□ Le lien ici n'est pas "numérique magique", mais **thématique** :

60 = mesure / tri / purification / ordre.

La sourate 60 parle d'épreuve qui clarifie. Le C₆₀ est une structure qui organise et stabilise. Même logique symbolique.

3.3. Le 12 : complétude et fermeture du cycle

Le nombre **12** dans le Coran apparaît comme le nombre de la **complétude d'un cycle**.

« Le nombre de mois, auprès d'Allah, est de douze [mois], dans la prescription d'Allah, le jour où Il créa les cieux et la terre. Quatre d'entre eux sont sacrés : telle est la religion droite. [Durant ces mois], ne faites pas de tort à vous-mêmes. »

Coran 9:36 (Sourate At-Tawba)

Ce verset établit clairement :

- **12 mois = un cycle complet** (année lunaire)
- Ce cycle est une **prescription divine** (ordre établi par Allah)
- Sans ces 12 mois, le cycle ne se ferme pas : **pas de complétude**

□ Dans le C₆₀ : **12 pentagones** = fermeture de la sphère.

Dans le Coran : **12 mois** = fermeture de l'année.

Même principe : **sans le 12, la structure ne se referme pas.**

3.4. Sourate 12 : Yûsuf (le 12 qui réunit après la séparation)

La **sourate 12** raconte l'histoire du prophète Joseph (Yûsuf), paix sur lui. C'est une histoire de **cycle complet** :

- **Séparation** : Joseph est séparé de son père et de ses frères
- **Épreuve** : années de prison, d'injustice, de patience
- **Élévation** : Joseph devient ministre en Égypte
- **Retour** : réconciliation avec les frères, retrouvailles avec le père
- **Cycle complet** : le 12 se referme (Joseph + ses 11 frères = 12)

« [Jacob] dit : "Certes, je vais vous envoyer avec lui [Joseph] ; et que Dieu nous le ramène !" »

Coran 12:63

□ La sourate 12 illustre parfaitement le principe du **cycle qui se referme** :
perte → épreuve → retour → unité.

Le 12 n'est pas juste un chiffre : c'est le **symbole de la complétude retrouvée**.

3.5. Le 20 : force structurante et charpente

Le nombre **20** apparaît dans un contexte de **force** et d'**endurance**.

« Ô Prophète, incite les croyants au combat. S'il se trouve parmi vous vingt endurants, ils vaincront deux cents ; et s'il s'en trouve cent, ils vaincront mille mécréants, car ce sont vraiment des gens qui ne comprennent pas. »

Coran 8:65 (Sourate Al-Anfal)

Dans ce verset :

- **20** = endurance, force structurante
- Le 20 tient face à 200 : c'est la **colonne vertébrale** qui ne plie pas
- C'est le **nombre de ceux qui portent la structure**

□ Dans le C_{60} : **20 hexagones** = la charpente principale de la sphère.

Dans le verset : **20** = endurance qui porte la victoire.

Même symbolique : **20** = **ossature, force qui structure**.

On a vu les grands nombres (60, 12, 20). Maintenant, on descend d'un cran : la forme elle-même, avec ses deux visages complémentaires, 5 et 6.

4. Les faces : le 5 et le 6 (pentagones et hexagones)

Maintenant, observons de plus près les **32 faces** du C_{60} :

- **20 hexagones** (faces à **6 côtés**)
- **12 pentagones** (faces à **5 côtés**)

Ces deux nombres — **5 et 6** — ont une symbolique forte en Islam.

Le 5 : les cinq piliers de l'Islam

Le nombre **5** est central dans la pratique islamique :

- **5 prières quotidiennes** (Fajr, Dhuhr, Asr, Maghrib, Isha)
- **5 piliers de l'Islam** (Shahada, Salat, Zakat, Sawm, Hajj)

« **La prière demeure, pour les croyants, une prescription à des temps déterminés.** »

Coran 4:103

« **La prière (Salat) a été prescrite aux croyants à des moments déterminés.** »

Hadith – Sahih al-Bukhari et Muslim

□ Dans le C₆₀ : **12 pentagones** (faces à 5 côtés).

Le **5** évoque l'idée de **pratique quotidienne**, de **rythme spirituel**.

Les pentagones sont les faces qui **ferment la sphère** : le 5 est lié à la **fermeture du cycle spirituel**.

Le 6 : les six jours de création

Le nombre **6** apparaît dans le Coran comme le nombre de la **création**.

« **Votre Seigneur, c'est Allah, qui a créé les cieux et la terre en six jours, puis S'est établi "Istawâ" sur le Trône. Il couvre le jour de la nuit qui poursuit celui-ci sans arrêt.** »

Coran 7:54 (Sourate Al-A'raf)

Le **6** représente :

- **6 jours de création** (cieux et terre)
- **6 articles de foi** (croire en Allah, Ses anges, Ses livres, Ses messagers, le Jour Dernier, le Destin)

□ Dans le C₆₀ : **20 hexagones** (faces à 6 côtés).

Le **6** évoque l'idée de **création**, de **structure du monde**.

Les hexagones forment la **charpente dominante** de la sphère : le 6 est lié à la **construction stable**.

5 et 6 ensemble : fermeture + structure = complétude

Dans le C₆₀, les deux types de faces travaillent ensemble :

- **12 pentagones (5 côtés)** → ferment la sphère
- **20 hexagones (6 côtés)** → forment la charpente

□ Symboliquement :

5 = pratique spirituelle (rythme, fermeture du cycle spirituel)

6 = création matérielle (structure, charpente du monde)

Ensemble, ils forment une **complétude** : spirituel + matériel = harmonie totale.

5 + 6 = 11 : création et renouvellement

L'addition **5 + 6 = 11** évoque un cycle complet :

- **6** → création initiale (les 6 jours où Allah créa les cieux et la terre)
- **5** → maintien par la pratique (les 5 prières qui rythment chaque jour, les 5 piliers qui structurent la vie spirituelle)

Or, le Coran affirme qu'Allah ne cesse de **renouveler** Sa création :

« **Chaque jour, Il accomplit une œuvre nouvelle.** »

Coran 55:29 (Sourate Ar-Rahman)

« **N'ont-ils pas vu comment Allah commence la création puis la refait ? Cela est facile pour Allah.** »

Coran 29:19 (Sourate Al-Ankabut)

□ Le **11** apparaît ainsi comme le nombre qui **unit** création (6) et maintien (5) :

- Allah **crée** (6 jours)
- L'humain **maintient** par la pratique (5 prières, 5 piliers)
- Allah **recrée** constamment (renouvellement quotidien)

La **sourate 11 (Hud)** porte justement sur des thèmes de **reconstruction après l'épreuve** : le déluge de Noé (destruction puis **nouvelle création**), la patience des prophètes qui **rebâtissent**.

Le 11 symbolise ainsi l'**union dynamique** entre le matériel créé (6) et le spirituel qui maintient (5), dans un cycle de **création continue**.

Une fois la sphère fermée et structurée, on retrouve naturellement la logique de "moitié" : 60 se divise, et 30 devient le rythme du temps sacré et de la lecture.

5. Le 30 : moitié du 60, mois lunaire et juz du Coran

Si le **60** est la base, alors **30** est naturellement sa **moitié** :

- **60 ÷ 2 = 30**

Ce nombre **30** a une présence forte dans l'Islam, notamment lié au **temps** et à la **Révélation**.

Le 30 : mois lunaire complet

Le calendrier islamique est basé sur la **lune**. Un mois lunaire compte :

- **29 ou 30 jours**

- Le mois est complet quand il atteint **30 jours**

« **Le mois [lunaire] peut être de vingt-neuf jours.** »

Hadith - Sahih al-Bukhari 1913

« **Le Prophète ﷺ a montré avec ses mains [pour indiquer le mois] : il a fait un geste de trois fois dix [doigts].** »

Hadith - Sahih al-Bukhari 1906

Le Prophète ﷺ indique le mois complet en montrant **3 fois ses 10 doigts = 30 jours**.

☐ **30 = mois lunaire complet.**

C'est la moitié du 60, tout comme **un mois est une fraction de l'année** (12 mois).

Le 30 : les juz du Coran

Le Coran est traditionnellement divisé en **30 parties égales** appelées **juz** (ou *ajzâ'* au pluriel).

- **30 juz** dans le Coran
- Cette division permet de réciter le Coran en **30 jours** (un juz par jour)
- Pendant le mois de Ramadan (qui dure 29 ou 30 jours), beaucoup de musulmans récitent le Coran en entier, en lisant **un juz par jour**

☐ Le lien est direct :

30 jours = 30 juz.

Le **30** structure à la fois le **temps lunaire** (mois) et la **Révélation** (division du Coran).

C'est un nombre de **complétude progressive** : jour après jour, on atteint le cycle complet.

Note importante : Comme l'explique le Cheikh Imran Hosein dans sa conférence sur le Temps Corrompu, les **juz modernes** (divisions artificielles de 20 pages environ) coupent souvent les sourates au milieu, ce qui **brise leur unité naturelle**.

La division authentique devrait suivre les **sourates entières** selon le rythme du mois lunaire : les 6 grandes sourates (Al-Baqara à Al-A'raf) les 6 premiers jours, puis les sourates suivantes jour par jour.

Cette méthode respecte à la fois la **structure divine du Coran** (sourates complètes) et le **temps cosmique** (cycle lunaire de 30 jours).

60 ↔ 30 : la logique de moitié et le retour au temps sacré

Si le **60** est le nombre de la **complétude totale** (60 secondes, 60 minutes, 60 sommets du C₆₀), alors le **30** est le nombre de la **complétude à mi-chemin**.

☐ Symboliquement :

60 = cycle complet (année de 12 mois \times 5 jours, minute complète)

30 = demi-cycle (mois complet, moitié de 60)

Cette logique de **moitié** prépare à comprendre le lien entre **180 et 360** (que nous verrons plus loin).

Lien profond avec le Temps Sacré :

Le passage de **60 à 30** évoque un **retour à l'origine**, une **purification du temps**.

Dans le système moderne corrompu :

- **24 heures fixes \times 60 minutes fixes** = temps rigide, artificiel, coupé du cosmos
- Le **60** devient une prison qui enferme le temps dans des cases mécaniques

Dans le Temps Sacré (voir article du Cheikh Imran Hosein) :

- **12 heures naturelles** qui s'étirent et se contractent selon le soleil
- Le **30** (mois lunaire complet) structure le temps selon le rythme cosmique
- **$60 \div 2 = 30$** = division qui **purifie**, qui **répare**, qui **ramène à l'harmonie**

Ainsi, le **60** (kafâra = réparation) trouve sa résolution dans le **30** (retour au temps sacré) :

réparer le temps corrompu, c'est le diviser par 2, le ramener à sa source naturelle.

Après le rythme (30), on regarde l'harmonie : dans la structure, certaines proportions ne relèvent pas du temps, mais de la beauté mathématique.

6. Phi (ϕ) : le nombre d'or et l'harmonie dans les pentagones

Les **12 pentagones** du C₆₀ cachent une proportion remarquable : le **nombre d'or**, noté ϕ (phi), qui vaut environ **1,618**.

Qu'est-ce que le nombre d'or ?

Le nombre d'or est une proportion mathématique que l'on retrouve partout dans la nature :

- Dans les **coquillages** (spirale de Fibonacci)
- Dans les **plantes** (disposition des feuilles, des pétales)
- Dans le **corps humain** (proportions du visage, des membres)
- Dans l'**architecture** (temples grecs, pyramides)

Le nombre d'or exprime une **harmonie naturelle** : c'est la proportion qui "plaît" à l'œil et à l'esprit, celle qui évoque l'**équilibre parfait**.

Phi (ϕ) dans les pentagones

Chaque **pentagone régulier** (face à 5 côtés égaux) contient intrinsèquement le nombre d'or :

- Si on trace les **diagonales** d'un pentagone, elles se coupent selon le rapport ϕ
- Le rapport entre la **diagonale** et le **côté** d'un pentagone = ϕ ($\approx 1,618$)

□ Donc : chacun des **12 pentagones** du C_{60} porte en lui le **nombre d'or**.

Ce n'est pas une coïncidence : c'est une **nécessité géométrique**.

Les pentagones sont les "**portails**" de l'harmonie dans la structure.

Phi dans la création : signe d'harmonie divine

Le Coran invite à contempler l'**harmonie** de la création :

« **Nous avons créé toute chose avec mesure.** »

Coran 54:49 (Sourate Al-Qamar)

« **Tu ne vois aucune disproportion en la création du Tout Miséricordieux. Ramène [sur elle] le regard. Y vois-tu une brèche quelconque ?** »

Coran 67:3 (Sourate Al-Mulk)

L'idée est claire : la création n'est pas chaotique. Elle obéit à des **proportions**, à des **mesures**, à un **ordre**.

□ Le nombre d'or (ϕ) est l'une de ces **proportions universelles**.

On le trouve dans les plantes, dans le corps humain, dans l'espace... et dans le C_{60} .

C'est un **signe d'harmonie**, une "signature" de l'ordre divin dans la matière.

Les 12 pentagones : 12 portes de l'harmonie

Si le nombre **12** représente la **complétude** (12 mois, 12 tribus, 12 imams selon certaines traditions), et si chaque pentagone contient ϕ , alors on peut voir symboliquement :

□ **12 pentagones = 12 "portes" de l'harmonie divine.**

Chaque pentagone est une fenêtre sur la **proportion parfaite**.

Ensemble, ils referment la sphère dans une **harmonie complète**.

Mais une harmonie n'existe pas toute seule : elle suppose un principe qui ordonne. On passe donc de la forme... à ce qui commande la forme : la Parole.

7. Parole : Kun fayakûn, lettres, vibration et mise en forme

Beaucoup imaginent aujourd'hui l'univers comme un immense **code binaire** (0 et 1), une "matrice informatique".

Mais dans la vision coranique, la création ne commence pas par un code froid : elle commence par une **Parole**.

« **Quand Il décide d'une chose, Il dit seulement : "Sois !" (كُنْ) et elle est.** »

Coran 2:117 (Sourate Al-Baqara)

Cette Parole — **Kun** (كُنْ) — n'est pas une simple métaphore. Elle exprime une idée profonde : **l'ordre précède la forme**.

Parole → vibration → énergie → structure

Réfléchissons étape par étape :

- **Parole** → c'est un **ordre**, une intention exprimée
- **Ordre** → se manifeste comme **vibration** (onde sonore, fréquence)
- **Vibration** → est une forme d'**énergie**
- **Énergie** → organise la **matière** (les atomes, les molécules, les structures)

□ Une lettre prononcée est une **onde** (vibration de l'air).

Sans "forcer la science", cette image est cohérente : le réel se construit par **transitions d'états**, et l'énergie **organise** la matière.

La Parole n'est pas "magique" au sens irrationnel : elle est **l'origine de l'ordre**.

Les lettres et les nombres (abjad)

Dans la tradition islamique, chaque lettre arabe possède une **valeur numérique** (système appelé *abjad* ou *hisab al-jummal*).

Sans en faire une "preuve" rigide, on peut observer des ponts symboliques :

- **ك** (Kaf) = **20** → lettre de l'acte (*Kun* = "Sois !")
- **س** (Sin) = **60** → lettre centrale de la sourate *Ya-Sin* (36), considérée comme le "cœur du Coran"
- **12** → nombre de la complétude (mois, fermeture)

- Ces correspondances ne sont pas des "preuves mathématiques", mais des **repères symboliques** :
- 20** → acte créateur (Kun)
 - 60** → centralité spirituelle (Ya-Sin, cœur du Coran)
 - 12** → fermeture / complétude

Le C₆₀ : une "écriture" parfaite dans la matière

Si la Parole est l'**origine de l'ordre**, alors le C₆₀ peut être vu comme une "**écriture**" **géométrique parfaite** dans la matière :

- **60 sommets** → comme 60 "lettres" disposées en harmonie
- **12 pentagones** → ferment la "phrase"
- **20 hexagones** → structurent la "grammaire"

□ Le C₆₀ illustre une **mise en forme parfaite** — comme si l'énergie "écrivait" une sphère stable. C'est l'idée que **l'ordre précède toujours la forme**, et que la matière "obéit" à des principes qui la dépassent.

La parole humaine : écho de la Parole créatrice

Si la **Parole divine** crée la matière (*Kun fayakûn*), alors la **parole humaine**, à son échelle, **affecte** et **transforme**.

Ce principe n'est pas qu'une métaphore. Des études ont montré que :

- Les **mots positifs ou négatifs** affectent les **émotions** (impact psychologique mesuré)
- Certaines recherches suggèrent que les paroles peuvent influencer la **structure de l'eau** (travaux de Masaru Emoto, bien que controversés scientifiquement)
- Les **plantes** réagissent différemment selon les sons et les vibrations (études sur la croissance)

Le Prophète Muhammad □ l'a enseigné il y a 14 siècles :

« **La bonne parole est une aumône.** »

Hadith – Sahih al-Bukhari 2989

« **Que celui qui croit en Allah et au Jour Dernier dise du bien, ou qu'il se taise.** »

Hadith – Sahih al-Bukhari 6018 et Sahih Muslim 47

☐ Lecture cohérente :

- **Parole divine** → **CRÉE** (Kun → existence)
- **Parole humaine** → **AFFECTE** (mots → émotions, énergie, ambiance)

La parole n'est jamais "gratuite". Elle est une **vibration** qui porte une **intention**, une **énergie**.

Dire du bien = élever. Dire du mal = détruire.

C'est pourquoi l'Islam accorde une importance capitale à la **garde de la langue**.

Le C₆₀, structure parfaite issue de l'énergie, nous rappelle que **l'ordre naît de l'intention**.

La Parole divine ordonne le cosmos. La parole humaine ordonne (ou désordonne) son environnement immédiat.

Médisance, calomnie et atteinte à la création

Dans l'Islam, la parole destructrice n'est pas un simple défaut moral. Elle fait partie des **péchés majeurs**, car elle touche à la fois :

- la **dignité des créatures**
- l'**ordre social**
- et l'**équilibre voulu par Allah**

Le Prophète Muhammad ☐ a été interrogé sur les plus grands péchés :

« **Associer à Allah, désobéir aux parents...** »

Puis il se redressa et ajouta :

« **Et le faux témoignage, et la parole mensongère.** »

Hadith - Sahih al-Bukhari 2654, Sahih Muslim 87

La **médisance** (*ghîba*) et la **calomnie** (*buhtân*) sont donc placées au sommet des fautes, non parce qu'elles blessent seulement des individus, mais parce qu'elles **corrompent la création**.

Allah décrit la médisance comme un acte contre-nature :

« **L'un de vous aimerait-il manger la chair de son frère mort ?** »

Coran - Sourate Al-Hujurât (49:12)

Parole, Qadr et responsabilité humaine

Tout se déroule selon le **Qadr d'Allah**. Mais Allah a voulu que l'être humain agisse à **l'intérieur de ce décret**, avec une responsabilité réelle.

Lorsque Dieu insuffla de Son Esprit à Adam, Il lui accorda :

- la **conscience**
- la **capacité de nommer**
- et une **influence locale sur la création**

La parole humaine fait donc partie des **causes secondaires** du Qadr :

- Allah crée la loi
- Allah crée l'effet
- mais l'homme déclenche la cause par son intention et sa parole

☐ Lecture unifiée :

- La **Parole divine** structure l'univers
- La **parole humaine** agit sur l'environnement créé

Médiasance et calomnie ne sont pas seulement des fautes sociales :
ce sont des **perturbations de l'ordre** qu'Allah a voulu.

Parce que l'homme porte un souffle divin, ses mots portent un **poids réel**.
Ils n'échappent jamais au Qadr, mais ils y sont **intégrés comme actes responsables**.

Si la Parole donne l'ordre, alors la lumière devient l'outil du calcul : elle règle les cycles, et rend le temps lisible dans le ciel.

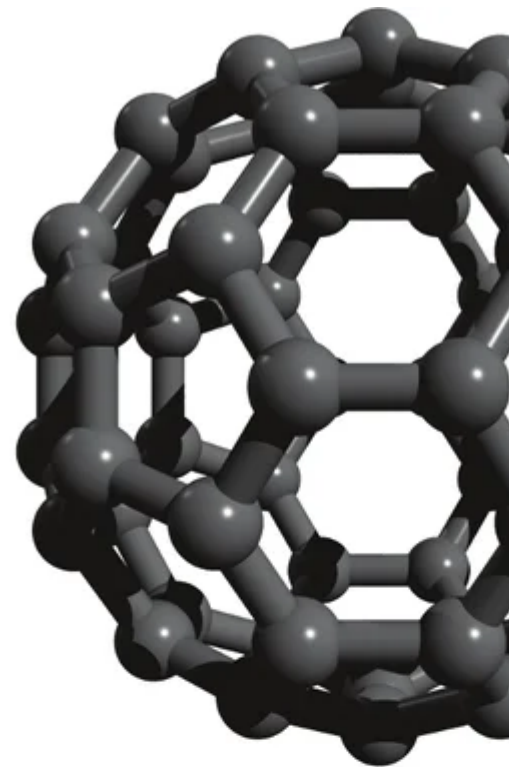

C60

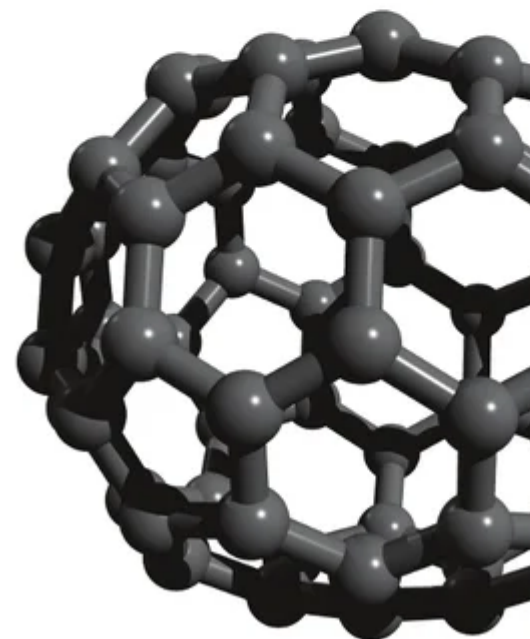

C70

Pont visuel : **Parole** → **énergie** → **forme** (C₆₀).

8. Lumière : soleil, lune, cycles et calcul

La lumière est la grande **horloge du ciel**. C'est grâce à elle que nous mesurons le temps : le jour, le mois, l'année.

Le Coran relie explicitement **soleil** et **lune** au **calcul du temps**.

« C'est Lui qui a fait du soleil une clarté et de la lune une lumière, et Il en a déterminé les phases afin que vous connaissiez le nombre des années et le calcul (du temps). Allah n'a créé cela qu'en toute vérité. Il expose les signes pour les gens doués de savoir. »

Coran 10:5 (Sourate Yunus)

Ce verset établit clairement :

- **Soleil** → source directe de lumière (puissance, énergie)
- **Lune** → lumière réfléchie (transmission, reflet)
- Ensemble, ils permettent de **calculer** : le jour (soleil), le mois (lune), l'année (cycles combinés)

Soleil = puissance / Lune = transmission

☐ Le **soleil** produit sa propre lumière : c'est la **source**.

La **lune** ne produit pas de lumière : elle **réfléchit** celle du soleil.

Cette dualité (produire / transmettre) est une **loi universelle**.

Le C₆₀ comme "micro-astre"

Le C₆₀, en tant que sphère stable et ordonnée, fonctionne comme un **"micro-astre"** :

- Même logique de **cycles** (60, 12, 90, 180)
- Même logique de **complétude** (sphère fermée)
- Même principe d'**ordre mesurable**

☐ Le C₆₀ agit comme un **micro-astre** : même logique de cycles, mais à l'échelle de la matière.

Du cosmos à la molécule, les mêmes **proportions** se répètent.

Maintenant qu'on a "source" et "reflet" (soleil/lune), on va voir la même logique en version matière : produire, transmettre, préserver.

9. 92 ↔ 29 + métaux : puissance / transmission / pureté

Maintenant, explorons un pont numérique simple :

- **60 + 20 + 12 = 92** (somme des nombres structurants du C₆₀)
- **29** comme "miroir" de 92 (inversion des chiffres)

Sans en faire une preuve rigide, observons une symbolique chimique parlante :

92 = Uranium : puissance énergétique

L'**uranium** (élément chimique n°92) est connu pour sa **puissance énergétique** colossale :

- C'est le combustible des **centrales nucléaires**
- Il dégage une **énergie immense** par fission atomique

☐ Symboliquement, l'uranium évoque l'image du **soleil** : source de puissance brute, énergie primaire.

29 = Cuivre : conduction et transmission

Le **cuivre** (élément chimique n°29) est le meilleur **conducteur électrique** après l'argent :

- Il **transmet** l'électricité avec très peu de perte
- Il est utilisé dans tous les **câbles électriques**, les circuits

☐ Symboliquement, le cuivre évoque l'image de la **lune** : il ne produit pas l'énergie, il la **transmet**, il la **conduit**.

79 = Or : pureté et incorruptibilité

L'**or** (élément chimique n°79) est le métal le plus **noble** :

- Il ne **s'oxyde pas**, ne se corrode pas
- Il reste **pur** à travers le temps
- Dans de nombreuses traditions, il symbolise la **valeur divine**, l'incorruptible

☐ Lecture claire :

92 (Uranium) = PRODUIRE (puissance, source)

29 (Cuivre) = TRANSMETTRE (conduction, reflet)

79 (Or) = PRÉSERVER (pureté, incorruptibilité)

Trois fonctions universelles : **énergie → circulation → stabilité**.

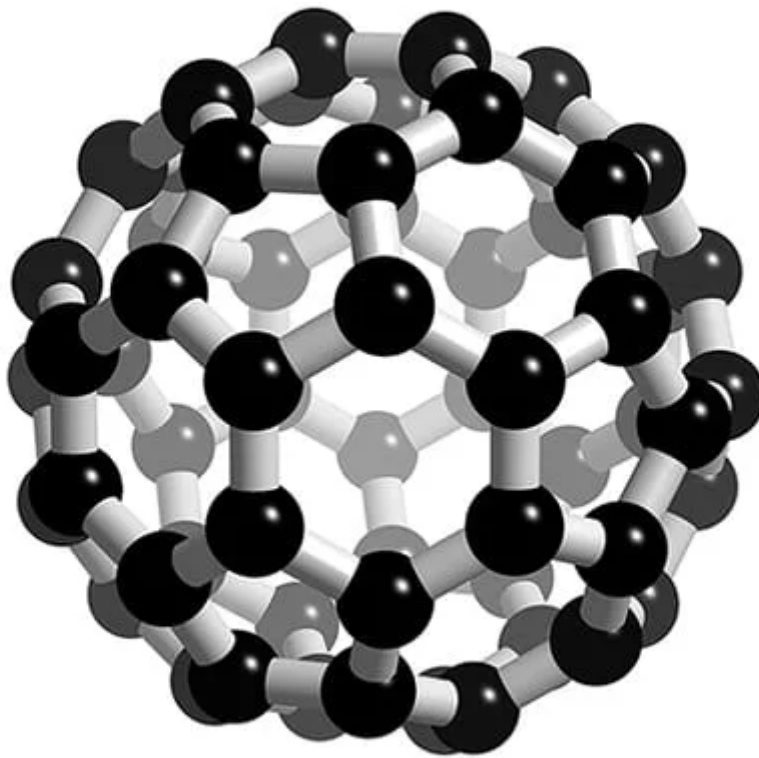

ϕ (pentagones) : harmonie interne — π (sphère) : loi externe.

Ces fonctions parlent de forces. Maintenant, on élargit : comment ces forces se traduisent dans les grands éléments, du vivant jusqu'au cosmos.

10. Les éléments : eau, air, terre, feu + vivant + cosmos

Le C_{60} peut être contemplé à travers les **quatre éléments classiques** : feu, eau, air, terre. Chacun évoque une dimension de la création.

10.1. Feu : l'énergie qui engendre l'ordre

Le C_{60} se forme dans des conditions **énergétiques** intenses :

- Combustion (feu)
- Arcs électriques (décharges d'énergie)

Message simple : **l'énergie peut produire une structure stable.**

« Il a créé l'homme d'argile sonnante comme la poterie, et Il a créé les djinns d'une flamme d'un feu sans fumée. »

Coran 55:14-15 (Sourate Ar-Rahman)

☐ On ne dit pas "djinns = C₆₀". On observe un parallèle d'idée :

Origine énergétique (feu, chaleur) + **ordre invisible** (structure qui émerge de l'énergie).

Le feu ne produit pas que destruction : il peut aussi **organiser**.

10.2. Eau : origine de la vie et enveloppe protectrice

« Nous avons fait de l'eau toute chose vivante. Ne croiront-ils donc pas ? »

Coran 21:30 (Sourate Al-Anbiya)

L'eau est l'**origine de la vie**. Elle protège, nourrit, enveloppe.

Le C₆₀ illustre bien l'idée d'**enveloppe** :

- C'est une "cage" moléculaire qui peut **protéger** ce qu'elle contient (on peut "emprisonner" un atome à l'intérieur)
- Même logique que l'atmosphère autour de la Terre : **protéger pour permettre la vie**

☐ L'eau enveloppe et protège la vie.

Le C₆₀ enveloppe et protège ce qu'il contient.

Même principe à deux échelles : **limite organisée qui préserve**.

10.3. Air / Atmosphère : enveloppe invisible mais vitale

L'air est **invisible**, mais absolument **vital**.

L'atmosphère terrestre est une enveloppe protectrice :

- Elle filtre les rayons dangereux du soleil
- Elle maintient la température
- Elle permet la respiration

Le C₆₀ est aussi une enveloppe : deux échelles, même principe de **limite organisée**.

☐ L'air est invisible mais structurant.

Le C₆₀ est microscopique mais ordonné.

L'ordre existe à toutes les échelles, même là où on ne le voit pas.

10.4. Terre : ancrage et stabilité

La Terre **porte** et **stabilise**. Elle est le socle.

Le C₆₀ montre, au niveau moléculaire, une **stabilité géométrique** exceptionnelle :

- C'est l'une des molécules les plus **stables** qui existent
- Elle résiste à des températures et pressions extrêmes

☐ La Terre stabilise le vivant.

Le C₆₀ stabilise la structure moléculaire.

L'ordre existe partout : du cosmos à l'atome.

10.5. Plantes, humains, étoiles : une mesure commune

L'ordre ne concerne pas seulement la matière inerte. Il traverse **tous les niveaux de la création**, du vivant au cosmique.

- **Plantes** : harmonies visibles (spirales de Fibonacci, proportions proches du nombre d'or dans les pétales)
- **Humains** : cycles biologiques mesurés (sommeil, battements du cœur, respiration)
- **Cosmos** : le carbone — dont est constitué le C₆₀ — est présent dans les étoiles, les nébuleuses et les poussières interstellaires

Le Coran décrit l'état primordial de l'univers en ces termes :

« **Puis Il S'est tourné vers le ciel alors qu'il était fumée...** »

Coran – Sourate Fussilat (41:11)

La **fumée** n'évoque pas un vide, mais une **matière chaude, diffuse, énergétique**. C'est précisément dans des conditions de **températures extrêmes** que le carbone s'organise, et que peuvent apparaître des structures comme le **fullerène C₆₀**.

Les modèles cosmologiques modernes décrivent un univers primitif composé de :

- gaz chauds
- plasma
- nuages riches en carbone

Les formes changent, l'échelle varie, mais la **mesure demeure**. C'est le signe d'un **ordre universel** traversant toute la création :

- Du **Big Bang** à la **fumée cosmique**, la matière passe de l'énergie brute à l'organisation

- Des **étoiles** aux **poussières interstellaires**, les mêmes éléments chimiques se dispersent et se recombinent
- Du **fullerène microscopique (C₆₀)** aux **galaxies cosmiques**, les proportions et les lois se répètent à toutes les échelles

☐ Lecture cohérente :

La création commence par une **fumée ordonnée**, non par le chaos.
Le carbone en est l'un des piliers.

Le C₆₀, né de la chaleur extrême, incarne cette transition :
énergie → structure → mesure.

Ce n'est pas une répétition accidentelle, mais le signe d'une **mesure commune** qui traverse plantes, humains et étoiles.

On a traversé feu, eau, air, terre et la fumée cosmique. Il reste un verrou : le moment exact où une forme devient complète. C'est le rôle du 32.

11. Le nombre 32 : fermeture, portance (4×8), Trône et parole humaine

Le nombre **32** (32 faces du C₆₀) mérite une attention particulière. Nous avons dit plus tôt que **32 n'est pas un nombre du temps** comme 60 ou 12.

Alors, que représente-t-il ?

☐ **32** est un **seuil de structure complète**.

Il apparaît quand un système devient **fermé, stable** et **fonctionnel**.

32 = 4 × 8 : orientation et portance

Le 32 peut se décomposer ainsi :

- **4** → repères (4 directions : Nord, Sud, Est, Ouest / 4 saisons / 4 éléments / 4 axes)
- **8** → stabilité, portance, soutien

« **Ce jour-là, huit [anges] porteront au-dessus d'eux le Trône de ton Seigneur.** »

Coran 69:17 (Sourate Al-Haqqah)

Le **8** est le nombre de la **portance**, de ce qui soutient la structure suprême (le Trône).

☐ Lecture simple :

4 oriente (donne les repères, les axes)

8 porte (soutient, stabilise)

Donc **32 = 4 × 8 = structure stable ET orientée.**

Un point mérite d'être souligné : le **nombre 4** n'est pas seulement un repère spatial. Il intervient également dans la **première structuration de la lumière.**

Selon le récit prophétique, la **lumière primordiale** n'apparaît pas comme un flux uniforme, mais comme une réalité **divisée et ordonnée.**

La **première division** établit les grandes fonctions cosmiques, et comprend le **Trône**, porté par **huit**.

Ainsi, on observe une logique constante :

- **4** : division initiale, repérage, différenciation (axes, directions, distinctions fondamentales)
- **8** : portance, stabilisation, maintien de ce qui a été différencié

La lumière, comme la matière, suit ce schéma :

- elle est d'abord **émise**
- puis **divisée** (repères)
- puis **portée et maintenue** (structure)

Le fait que le **Trône** soit porté par **huit** n'est donc pas un détail isolé, mais l'expression ultime de cette logique de **portance cosmique.**

☐ Lecture structurale :

- La **lumière** se divise pour devenir lisible
- Les **repères** apparaissent (4)
- La **structure** est ensuite portée (8)

Le nombre **32** (4×8) n'est pas une abstraction : il marque le moment où l'ordre devient **stable, orienté et soutenu.**

32 dans le C₆₀ : la sphère se ferme

- **32 faces = 20 hexagones** (charpente) + **12 pentagones** (fermeture)
- Sans le 32, la sphère n'existe pas : elle ne se ferme pas

☐ Le **32** marque le moment où la structure devient **complète.**

Avant 32, c'est une forme ouverte. À 32, la sphère se referme : **aboutissement.**

32 chez l'humain : dents et articulation de la parole

L'être humain adulte possède **32 dents** :

- **32 dents** = mastication complète (tous les types de dents sont présents)
- **32 dents** = articulation plus fine des sons (certaines lettres nécessitent les dents)
- Le 32 marque un **seuil de maturité fonctionnelle** : le corps est prêt, la parole est claire

☐ Le **32** chez l'humain n'est pas "du temps" : c'est un **seuil de complétude fonctionnelle**.

Quand les 32 dents sont là, le corps a atteint sa **maturité structurelle**.

Sourate 32 : As-Sajda (la Prostration) — création et alignement

La **sourate 32** porte le titre **As-Sajda** (la Prostration). Elle parle de :

- La **création de l'homme** (comment Allah façonne l'être humain)
- La **conscience** (capacité à reconnaître le Créateur)
- La **prostration** (alignement du corps et de l'esprit vers Allah)

« **Puis Il lui donna sa forme parfaite et lui insuffla de Son Esprit. Et Il vous a assigné l'ouïe, les yeux et le cœur. Que vous êtes peu reconnaissants !** »

Coran 32:9 (Sourate As-Sajda)

☐ Le **32** devient alors un repère de **structure achevée** :

- Forme fermée (C_{60} : 32 faces)
- Corps prêt (humain : 32 dents)
- Conscience alignée (sourate 32 : prostration, reconnaissance du Créateur)

Avec le 32, la structure est fermée. Il manque maintenant le lien avec la créature qui porte la mesure en entier : l'humain.

12. Humain : 360 articulations, moitié manquante et loi des paires

Nous arrivons maintenant à un point capital, qui complète toute la lecture : le **hadith des 360 articulations**.

« **Chaque être humain a été créé avec trois cent soixante articulations.** »

Hadith authentique – Sahih Muslim 1007

Ce hadith établit que le corps humain possède **360 articulations** (os, cartilages, points de jonction).

360 = cercle complet (360°)

Le nombre **360** n'est pas anodin :

- **360° = cercle complet**
- C'est la mesure universelle du **tour complet**
- C'est le nombre de la **complétude spatiale** (tout l'espace autour d'un point)

☐ L'être humain, avec ses **360 articulations**, est construit selon la **mesure du cercle complet**.
Il porte en lui la **complétude géométrique**.

180 = moitié de 360 : où est l'autre moitié ?

Or, nous avons vu que le C₆₀ contient **180 angles internes**.

- **180** = moitié de 360
- **180°** = demi-cercle

☐ Question naturelle : **où est l'autre moitié ?**

Réponse : dans la logique des **paires**, des **compléments**, des **alternances**.

La loi des paires : rien n'est isolé

Le Coran affirme un principe fondamental : **tout existe par paires**.

« **Et de toute chose Nous avons créé une paire, afin que vous vous rappeliez.** »

Coran 51:49 (Sourate Adh-Dhariyat)

Exemples de paires dans la création :

- **Jour / Nuit**
- **Soleil / Lune**
- **Homme / Femme**
- **Ciel / Terre**
- **Produire / Transmettre** (Uranium 92 / Cuivre 29)
- **180 / 180 → 360** (demi-cercle + demi-cercle = cercle complet)

☐ Le message est clair :

180 : demi-cercle (une moitié structurée)

360 : cercle complet (complétude humaine)

La perfection n'est pas dans l'isolé. Elle apparaît dans le **complément**, la **paire**, l'**alternance**.

Le C₆₀ et l'humain : deux moitiés d'une même mesure

Récapitulons :

- **C₆₀** : 180 angles internes = **demi-cercle**
- **Humain** : 360 articulations = **cercle complet**

□ Lecture symbolique :

Le **C₆₀** est une structure **stable et ordonnée** (matière organisée).

L'**humain** est une structure **complète et consciente** (matière + esprit).

180 + 180 = 360 : la matière ordonnée + la conscience incarnée = **complétude totale**.

La perfection n'est pas dans une seule moitié. Elle est dans la **paire**, dans l'**union des complémentaires**.

L'humain, la paire et la complétude spirituelle

Bien que l'homme concentre en lui une image de la création tout entière —

- **360 articulations** : cercle complet
- **360°** : totalité de l'espace

— il n'est pourtant **pas destiné à évoluer seul**.

Comme pour Adam, Allah n'a pas laissé l'humain dans une complétude solitaire. Il lui a envoyé **son alter-égo**, non comme un simple ajout matériel, mais comme une **complémentarité spirituelle**.

L'homme incarne la structure complète, mais la **relation** est ce qui permet l'**élévation**.

- L'homme sans la femme → structure fermée sur elle-même
- La femme sans l'homme → potentiel non activé
- L'union des deux → mouvement, croissance, dépassement

□ Le mariage n'est donc pas une simple institution sociale. Il est une **loi de complétude** inscrite dans la création.

Le Prophète Muhammad □ a résumé cette réalité en une formule sans ambiguïté :

« **Quand un serviteur se marie, il a certes complété la moitié de sa religion.** »

Hadith – rapporté par Al-Bayhaqi

Ce hadith ne décrit pas une division arithmétique, mais une **loi de structure spirituelle**.

L'individu, même porteur du cercle complet (360), reste une **unité statique**. L'union, elle, introduit :

- l'altérité
- l'équilibre

- la responsabilité

De la même manière que :

- 180° n'existe pleinement qu'avec son autre moitié
- la matière ordonnée (C_{60}) trouve son sens dans la conscience
- la structure n'existe vraiment que lorsqu'elle entre en relation

l'être humain progresse spirituellement par la **paire**, par l'équilibre entre deux pôles distincts mais compatibles.

□ Lecture unifiée :

- La création est structurée par des **complémentarités**
- La complétude n'est pas l'isolement, mais l'**union mesurée**

L'homme porte en lui le cercle complet, mais c'est dans l'alliance homme-femme que ce cercle devient **vivant, dynamique et ascendant**.

On peut maintenant tout relier sans forcer : de la molécule aux cycles, de la Parole à la lumière, et de la mesure à la loi des paires. Résumons proprement.

Conclusion - Lecture cohérente, sans forcing

Reprenons l'ensemble du parcours, étape par étape, pour que la logique soit claire d'un seul regard :

1. Une structure réelle : le C_{60}

- **60 sommets, 90 arêtes, 32 faces, 180 angles**
- Géométrie mesurable, vérifiable, scientifique
- Une sphère fermée : stabilité, ordre, cohérence interne

2. Des cycles universels : temps et cercle

- **60** → base de la mesure (temps, division harmonieuse)
- **12** → fermeture du cycle (année, complétude)
- **90°** → quart de cercle, orientation (division par 4)
- **180°** → demi-cercle, alternance, complément
- **32** → pas un nombre du temps : **seuil de structure achevée**

3. Le Coran : mesure, calcul, signes, cohérence

- **60** : réparation / purification / remise en ordre (kafâra + tri)
- **12** : complétude du cycle (temps sacré + fermeture)
- **20** : force structurante (charpente, endurance)
- **5 et 6** : pratique spirituelle (rythme) + création (construction)
- **30** : demi-cycle (mois lunaire) + progression (lecture en juz)
- **φ (phi)** : harmonie inscrite dans la forme (proportions)

4. La Parole : ordre qui précède la forme

- **Kun fayakûn** : l'ordre créateur qui fait exister
- Parole → intention → vibration → énergie → mise en forme
- Le C₆₀ comme "écriture géométrique" : l'énergie organise la matière

5. La parole humaine : impact, moralité, responsabilité

- La parole humaine n'est pas "gratuite" : elle affecte émotions, ambiance, relations
- Dire le bien élève ; dire le mal détruit
- Médisance / calomnie : corruption sociale et perturbation de l'ordre
- Tout se déroule dans le **Qadr**, mais l'humain agit comme cause responsable (intention → acte → effet)

6. La Lumière : soleil, lune, cycles et calcul

- Soleil = produire (source) / Lune = transmettre (reflet)
- La lumière structure le temps : jour, mois, année
- Le C₆₀ comme "micro-astre" : même logique de cycles, à l'échelle moléculaire

7. Les métaux : puissance / transmission / pureté

- **92** (puissance) ↔ **29** (transmission) : deux fonctions complémentaires
- **79** : stabilité / pureté (incorruptible)
- Lecture simple : énergie → circulation → préservation

8. Les éléments : feu, eau, air, terre + vivant + cosmos

- Feu : énergie qui engendre des structures
- Eau : enveloppe et support du vivant
- Air : protection invisible mais vitale

- Terre : ancrage, stabilité
- Du vivant aux étoiles : une **mesure commune** traverse la création
- Univers primordial décrit comme **fumée** : matière chaude, diffuse, énergétique → carbone → structures (dont C₆₀)

9. Le 32 : fermeture, orientation (4) et portance (8)

- **32 = 4 × 8** : repères + soutien
- 32 faces : la sphère se ferme (structure complète)
- 4 comme logique de repérage (directions, saisons, division)
- 8 comme logique de portance (soutien de la structure)
- Résonance : la lumière "se structure" par division, puis l'ordre est porté et stabilisé

10. L'humain : 360 articulations, moitié manquante et loi des paires

- **360** : cercle complet (totalité incarnée)
- **180** (C₆₀) + **180** (complément) = **360** : complétude par union des moitiés
- Principe central : la perfection n'est pas dans l'isolé, mais dans le complément

11. L'humain, la paire et la complétude spirituelle

- L'homme porte une complétude de structure, mais il n'est pas destiné à évoluer seul
- La relation introduit l'altérité, l'équilibre, la responsabilité : elle rend la complétude vivante
- L'union homme-femme devient une loi de croissance : structure → relation → élévation
- Le mariage apparaît comme un axe de complétude spirituelle (non pas un détail social)

☐ Ce que c'est :

Une lecture cohérente (science → mesure → cycles → Parole → lumière → humain → paires).

Une invitation à contempler l'**ordre universel** qui traverse la création.

☐ Ce que ce n'est pas :

Une preuve mathématique forcée, ni une numérologie-sudoku.

Le message final

« Nous leur montrerons Nos signes dans l'univers et en eux-mêmes, jusqu'à ce qu'il leur devienne évident que c'est cela (la Vérité). Ne suffit-il pas que ton Seigneur soit témoin de toute chose ? »

Coran 41:53 (Sourate Fussilat)

Au final, le message est simple :

la création n'est pas gratuite — elle est **mesurée, structurée, cyclique**, et elle renvoie à un ordre au-dessus de la matière brute.

Du fullerène microscopique aux poussières interstellaires,
de la fumée cosmique au vivant,
de la parole créatrice à la parole responsable,
les mêmes **proportions** et les mêmes **lois** se répondent,
comme des **signatures** de l'Architecte Suprême.

PhiWiki - Science Univers

Pour la vérité, par la vérité, dans la vérité.

Wa Allahu a'lam (Et Allah est le plus Savant)

PhiWiki – Science Univers